



SOCIÁLNÍ SLUŽBY ŠEBETOV, příspěvková organizace



VÝROČNÍ ZPRÁVA ROK 2017

Předkládá:
Ing. Zdeňka Vašíčková, MBA
ředitelka

Zpracováno: duben 2018

OBSAH:

1.MANAGEMENT

2.SOCIÁLNÍ A VÝCHOVNÁ PÉČE

3.STRAVOVÁNÍ

4.ZDRAVOTNÍ PÉČE

5.TECHNICKO-HOSPODÁŘSKÝ ÚSEK

6.ZÁKLADNÍ EKONOMICKÉ ÚDAJE

1. MANAGEMENT

- uvedení údajů o organizaci:

adresa: Sociální služby Šebetov
příspěvková organizace
679 35 Šebetov 1

IČ: 00838446

telefon: 516 465 438 – ústředna
516 465 442 – ředitelka

mobil: 607 612 823 – ředitelka

e-mail: posta@socialnisluzbysebetov.cz

www stránky: www.socialnisluzbysebetov.cz

ID datové schránky 62yk733

- údaje o vedoucích zaměstnancích, organizační schéma, změny v průběhu roku:

funkce	jméno a příjmení
ŘEDITELKA	Ing. Zdeňka Vašíčková, MBA
ZÁSTUPCE ŘEDITELKY	Ing. Jiří Cikánek
Vedoucí úseku technickohospodářského	
Vedoucí úseku ekonomického	Ing. Blažena Kaderková
Vedoucí úseku sociálního	Mgr. Marie Hudcová
Vedoucí úseku zdravotní péče a přímé péče	Tamara Markusová, DiS.
Vedoucí pobytové služby Chráněné bydlení	Bc. Dagmar Dyčková
Vedoucí pobytové služby DOZP	Ivana Ženatá
Vedoucí pobytové služby DZR	Jana Letfusová
Vedoucí úseku stravovacího	Marcela Dračková

- organizační schéma – rok 2017

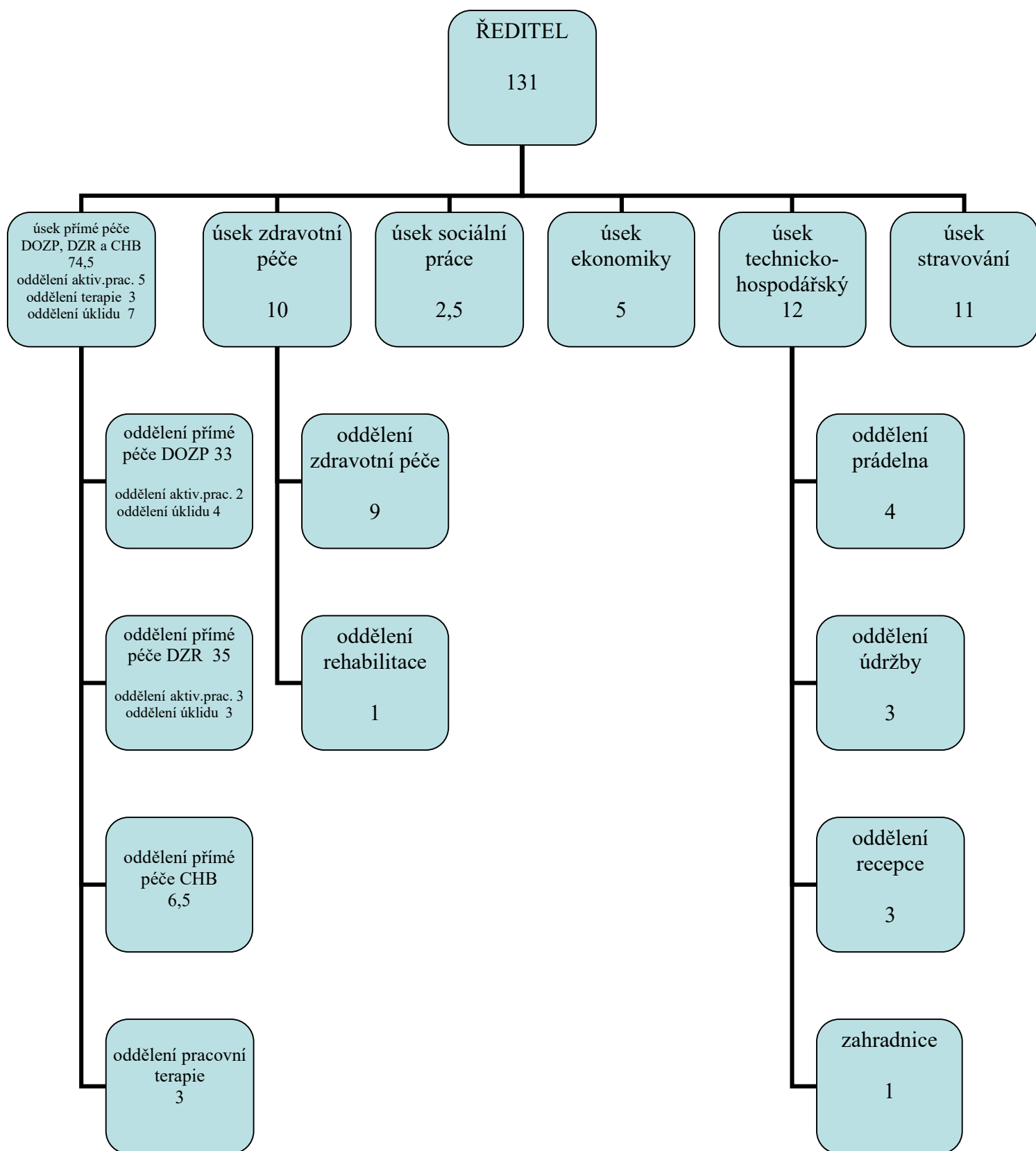

- konkrétní realizované kroky k optimalizaci sociálních služeb po stránce ekonomické, kvality a rozsahu poskytované péče

Sociální služby Šebetov, p.o., jsou stabilizovaným zařízením se třemi pobytovými službami. Snahou je získat co nejvyšší výnosy – jak od klientů, tak také od VZP. Kvalita péče je neustále sledována a korigována. V rámci optimalizace sociálních služeb poskytovaných naším zařízením došlo k rozšíření služeb a v současné době pracujeme na jejich stabilizaci.

- informace o průběhu transformace

Sociální služby Šebetov, p.o., mají zaregistrovanou pobytovou službu Chráněné bydlení, do kterého jsou připravováni další klienti z našeho zařízení. Chráněné bydlení je mimo zařízení v 7 bytech, kde je v současné době 20 klientů.

- významná pozitivní reprezentace příspěvkové organizace

Snahou zařízení je prezentovat život našich klientů např. formou příspěvků do novin. Další prezentací je pořádání plesů, v roce 2017 to byl již 14. ples, který byl již tradičně v Boskovicích. Je to ples, kterého se zúčastňují klienti, zaměstnanci, ale také občané Boskovic a okolí.

Neméně významnou akcí jsou také již tradiční Dny otevřených dveří, které probíhají v našem zařízení. I v roce 2017 byla bohatá účast, cca 600 návštěvníků, kteří měli možnost shlédnout zařízení. Byl připravený bohatý program, prodej výrobků, vynikající občerstvení. Okolí je také již zvyklé navštěvovat naše jarmarky, např. před vánoci.

Součástí reprezentace našeho zařízení je také pořádání koncertů pro klienty, zaměstnance, ale také širokou veřejnost. Musím také ocenit velmi dobrou spolupráci s obcí Šebetov.

- zajištění příjmů z mimorozpočtových zdrojů (sponzorské dary, apod.)

Mimorozpočtové příjmy zajišťujeme formou sponzorských darů. V roce 2017 se nám podařilo získat celkem 117.936,-Kč.

- řešení mimořádných událostí, při nichž byl ohrožen majetek, zdraví nebo život

V roce 2017 naše organizace neřešila žádné mimořádné události.

2. SOCIÁLNÍ A VÝCHOVNÁ PÉČE

a) DOMOV PRO OSOBY SE ZDRAVOTNÍM POSTIŽENÍM

Stanovená kapacita služby na rok 2017:	65
Skutečná kapacita k 1. 1. 2017:	70
Počet uživatelů k 31. 12. 2017:	65
Počet příjmů: (v rámci přechodu ze služby ChB a DZR)	2
Počet odchodů vč. úmrtí:	7
- odchod do služby DZR	5
- úmrtí	2
Evidence odmítnutých žadatelů k 31.12.2017	5
- z důvodu naplněné kapacity a zařazení do evidence žadatelů	
<u>Dále během roku:</u>	
- zařazení do evidence a následně přijati	2
- zařazení do evidence a během roku vyřazení z důvodů úmrtí nebo přijetí do jiného zařízení	2
Aktuální stav žádostí o umístění žadatelů k 31. 12. 2017	13
Věková struktura uživatelů:	
19 - 26	2
27 - 44	4
45 - 65	44
66 - 75	13
76 - 85	1
86 - 95	1
Průměrný věk	59,0

Věková struktura v %

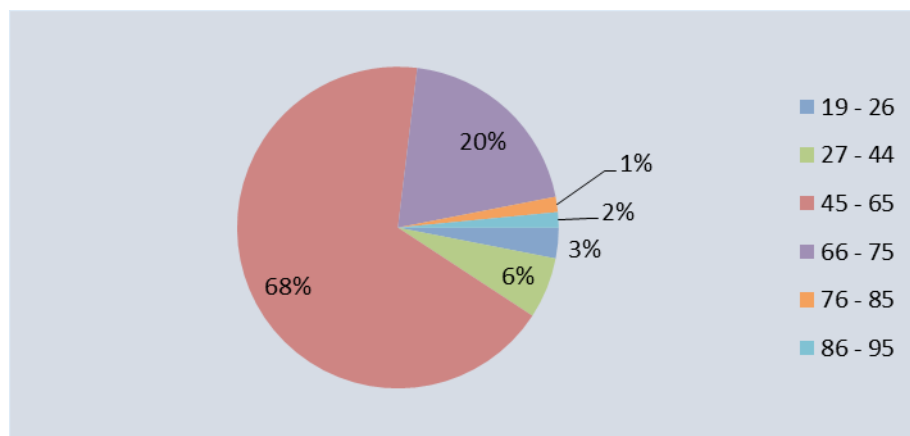

Popis ubytování ve službě **DOMOV PRO OSOBY SE ZDRAVOTNÍM POSTIŽENÍM**

Sociální služba Domov pro osoby se zdravotním postižením je poskytována na budově zámku na čtyřech oddělení: Zámek 1 (Z1), Zámek 2 (Z2), Zámek 3 (Z3), Zámek 4 (Z4).

Kapacita k 31. 12. 2017 činila 65 lůžek.

Nejvýraznější změnou v poskytování této služby je docílení snížení počtu lůžek na jednotlivých pokojích snížením kapacity. Máme maximálně 4-lůžkové pokoje. Ve srovnání s rokem 2000, kdy jsme měli i 14-lůžkové pokoje.

Oddělení Z1 – kapacita 11 lůžek

Typ pokoje	Počet pokojů
třílůžkový	1
čtyřlůžkové	2

Oddělení Z2 – kapacita 18 lůžek

Typ pokoje	Počet pokojů
třílůžkový	2
čtyřlůžkový	3

Oddělení Z3 – kapacita 18 lůžek

Typ pokoje	Počet pokojů
jednolůžkový	3
dvoulůžkový	6
třílůžkový	1

Oddělení Z4 – kapacita 18 lůžek

Typ pokoje	Počet pokojů
jednolůžkový se soc. zařízením	4
jednolůžkový bez soc. zařízení	2
dvoulůžkový se soc. zařízením	2
dvoulůžkový bez soc. zařízení	4



Vybavení pokojů

Pokoje jsou vybaveny polohovacími lůžky s antidekubitárními matracemi. Dále jsou na pokojích noční stolky, uzamykatelné šatní skříně, komody, stůl se židlemi, křesla polohovací nebo standardní.



Další společné prostory

Součástí ubytovacího prostoru jsou jídelny vybavené kuchyňskou linkou, jídelními stoly se židlemi, myčkou nádobí, lednicí, mikrovlnnou troubou, varnou konvicí a televizorem. Na oddělení Z3 a Z4 je součástí kuchyňské linky el. sporák s horkovzdušnou troubou.



Na oddělení Z1 a Z2 je jedna velká centrální koupelna vybavená hydromasážní vanou, koupacím lůžkem, sprchovým koutem, sedacím sprchovým koutem, třemi toaletami, pračkou se sušičkou, myčkou podložních mís a elektrickým zvedák. Na oddělení Z1 se dále nachází sprchový kout s toaletou a na oddělení Z 2 dvě samostatné toalety.

Na oddělení Z3 je společné koupelna vybavena hydromasážní vanou, pojízdným koupacím lůžkem. Dále jsou na oddělení tři sprchové kouty, myčka podložních mís a pračka se sušičkou.

Na oddělení Z4 je společná koupelna vybavena sedacím sprchovým boxem, pojízdným koupacím lůžkem. I na tomto oddělení jsou dva sprchové kouty a je zde k dispozici elektrický zvedák.

Všechna oddělení jsou vybavená paravaný, které slouží k dostatečnému dodržování intimity.

Chodba mezi oddělení Z3 a Z4 slouží jako knihovna i jako relaxační a komunikační prostor se stolkou a sedacím nábytkem.

Na oddělení Z3 je místnost snoezelenu, který je k dispozici uživatelům všech tří sociálních služeb.



Velká společenská místnost pro celý Domov se zdravotním postižením je v 1. nadpodlaží a je vybavena sedacími soupravami. Slouží k přijímání návštěv, pořádání koncertů a bohoslužeb.



Na oddělení Z1 je dále vytvořen koutek oddělený paravany, který slouží k relaxaci i pro přijímání návštěv nebo k individuálním činnostem.

CENÍK ÚHRAD PRO SLUŽBU DOMOV PRO OSOBY SE ZDRAVOTNÍM POSTIŽENÍM – platný od 1. 2. 2017

Typ pokoje	ubytování	režijní náklady	ubytování celkem	strav. jednot.	režijní náklady	stravování celkem	CELKEM denní úhrada	CELKEM měsíční úhrada
Jednolůžkový pokoj se soc.zařízením	95	75	170	80	60	140	310	9.300
Jednolůžkový pokoj společné soc.zařízení	90	75	165	80	60	140	305	9.150
Dvoulůžkový pokoj se soc.zařízením	85	75	160	80	60	140	300	9.000
Dvoulůžkový pokoj společné soc.zařízení	80	75	155	80	60	140	295	8.850
Třílůžkový pokoj	75	75	150	80	60	140	290	8.700
Čtyřlůžkový pokoj	70	75	145	80	60	140	285	8.550
Vícélůžkový pokoj	65	75	140	80	60	140	280	8.400

V roce 2017 došlo od 1. 2. ke zvýšení stravovací jednotky o 5 Kč/1 den (z původních 75 na 80 Kč). Celkem se zvýšila úhrada o 150 Kč/1 měsíc.

DOMOV PRO OSOBY SE ZDRAVOTNÍM POSTIŽENÍM

Služba Domov pro osoby se zdravotním postižením je poskytována v budově tzv. zámku – oddělení Z1, Z2, Z3, Z4.

Také v této službě mají pracovníci věnující se aktivizační činnosti a sociálně terapeutickým činnostem připraveny **pravidelné (individuální či skupinové) programy**, které uživatelům nabízí především s ohledem na jejich individuální schopnosti, zájmy a záliby.

ODDĚLENÍ Z4

S ohledem na složení uživatelů na tomto oddělení – i zde již delší dobu funguje klub, kde se uživatelé pravidelně schází:

Dámský klub

- mezi oblíbené aktivity Dámského Klubu patří především pečení moučnicků, příprava bylinkových nápojů, zdravých pomazánek apod.
- oblíbené jsou také posezení s písničkami a poslech hudby
- dále se věnují procvičování paměti, pohybovým aktivitám apod.

ODDĚLENÍ Z4, Z3, Z2, Z1

Také ve službě DOZP využívají uživatelé bohatou nabídku zájmových činností:

- klub vaření, pečení, přípravy tradičních i netradičních jídel - **Hrnečku vař**
- práce s přírodními materiály – **Tajemství přírody**
- setkávání všech, co si rádi společně zaspívají – **Zpíváme si pro radost**
- vzpomínání a zpívání písniček „našeho mládí“ – **V lidovém tónu**
- setkávání všech, co si rádi zatancí – **V rytmu tance**
- klubové sledování oblíbených filmů – **Filmový klub**
- četba z oblíbených knih, vzpomínání... - „...a léta běží...“
- setkávání nad biblí, zpívání písní z kancionálu, modlitba růžence... - **Modlitební setkání**
- seznámení s cizími zeměmi – zvyky, kulturou apod. - **Cestománie**



Dále někteří z uživatelů navštěvují dílny v zařízení:

- tkalcovská dílna
- keramická dílna
- dílna na výrobu doplňků
- zahradnická dílna, kde se činnost odvíjí od ročního období (jaro, léto podzim – pracuje se hlavně venku, v zimě se dílna zaměřuje na práci s pedigem, voskem a dalšími materiály)
- dřevodílna



Uživatelé se mohou v dílnách věnovat konkrétní práci – s ohledem na specializaci jednotlivých dílen nebo mohou do dílny přicházet a realizovat tam za podpory pracovníka vlastní nápady a koníčky. Někteří z uživatelů využívají dílny jako prostor pro setkávání s přáteli a věnují se tam především společenským záležitostem.

V budově služby DOZP – oddělení Z4 se také nachází terapeutická a **multismyslová místnost – SNOEZELEN.**

Odborně proškolení pracovníci zde pracují s uživateli individuálně či v menších skupinkách. Program připravují jednotlivým uživatelům tzv. na míru = pracují cíleně na dosažení optimálního terapeutického výsledku ve prospěch uživatele, využívají řadu pomůcek a metod práce.



V obou službách se pracuje s **konceptem BAZÁLNÍ STIMULACE**

Bazální stimulace je vědecký pedagogicko-ošetrovatelský koncept podporující vnímání, komunikaci a pohybové schopnosti člověka.

S tímto konceptem pak pracují odborně proškolení pracovníci, kteří se zaměřují především na práci s více postiženými uživateli.

Samozřejmostí je **duchovní péče**:

- do zařízení dojíždí již léta pravidelně členové Sboru Bratrské jednoty baptistů v Brně, kteří pravidelně 1x v měsíci oslovují právě především uživatele služby DOZP
- uživatelé služby DOZP mohou také využít i dalších možností – viz. výše

Mimo výše uvedené aktivity lze pro individuální či skupinové terapeutické a aktivizační účely využít i další možnosti:

- ve službě DOZP – oddělení Z4 funguje **knihovna pro uživatele**
- uživatelé služby za příznivého počasí s oblibou využívají **venkovní prostory zařízení** a pracuje se na zřízení funkční **terapeutické zahrady**, v létě mohou uživatelé využít také **venkovní krytý bazén**
- uživatelé, se mohou zapojit do tvorby čtvrtletníku **Náš zpravodaj**
- **zooterapie** uživatelé pečují za podpory pracovníka o drobné ptactvo a akvariijní rybičky, od jara do podzimu jezdí na **hipoterapii** do minifarmy v Drválovicích
- mezi oblíbené patří také návštěvy **solné jeskyně v Boskovicích**



ZREALIZOVANÉ AKCE V ROCE 2017 – DOZP

- 24. 4. Návštěva solné jeskyně a posezení s občerstvením v Jevíčku
- 4. 5. Taneční odpoledne s přáteli z Velkých Opatovic
- 12. 5. Výlet do Telče
- 24. 5. Hipoterapie v Drválovicích
- 25. 5. Návštěva arboreta v Borotíně
- 2. 6. Výlet do Brna
- 7. 6. Výlet do Brna spojená s projížďkou na parníku a návštěvou hradu Veveří
- 27. 6. Výlet na Vísky u Letovic
- 29. 6. Poutní zájezd a mše svatá – Vranov u Brna
- 5. 7. Zmrzlinový den
- 12. 7. Hipoterapie Drválovice
- 21. – 23. 7. Tradiční pouť v Šebetově
- 26. 7. Hipoterapie Drválovice
- Šebetovská pouť
- 9. 8. Vystoupení bratří Petrášů
- 29. 8. ZOO Brno
- 6. 9. Hipoterapie Drválovice
- 16. – 17. 9. Dny otevřených dveří Sociálních služeb Šebetov
- 3. 10. Posezení v restauraci na Vískách
- 31. 10. Posezení v restauraci v Sudicích, návštěva hřbitova
- 27. 11. Halloweenské odpoledne
- 2. 12. Vánoční jarmark Sociálních služeb Šebetov
- 6.12. Paprskový ples ve Velkých Opatovicích
- 6. 12. Mikuláš v zařízení
- 11.12. Muzikodrama – Růžena Koudelková, v kapli
- 13. 12. Vystoupení Národohospodářské školy z Boskovic
- 13. 12. Pomikulášská veselice v DBZ Náměšť nad Oslavou
- 14.12. Vánoční koncert tria Paleta Bend z Letovic v kapli
- 18. 12. Vánoční besídka
- 24. 12. Štědrý den
- 31. 12. Silvestrovské veselení

Mimo to se uživatelé sami či za podpory a pomoci pracovníků věnují i svým dalším oblíbeným činnostem, soukromým koníčkům apod.:

- tradiční ruční práce – vyšívání, pletení, háčkování...
- četba knih, oblíbených časopisů
- poslech rádia – oblíbené pořady, hudba, „živé slovo“
- sledování oblíbených pořadů v televizi
- nákupy, běžné pochůzky za přáteli apod.
- procházky
- setkávání s přáteli a známými.

V rámci individuální práce s uživateli jsou také oblíbené a využívané individuální cesty k přátelům v bývalém místě bydliště, na hřbitov apod.

b) DOMOV SE ZVLÁŠTNÍM REŽIMEM

Stanovená kapacita služby pro rok 2017:	65
Skutečná kapacita k 1. 1. 2017:	61
Počet uživatelů k 31. 12. 2017:	64
Počet příjmů:	9
- v rámci přechodu ze služby DOZP do DZR	5
- mimo zařízení	4
Počet ukončených pobytů:	6
- v rámci přechodu ze služby DZR do DOZP	1
- úmrtí	5
Evidence odmítnutých žadatelů k 31.12.2017	12
- z důvodu naplněné kapacity a zařazení do evidence žadatelů	
<u>Dále během roku:</u>	
- zařazení do evidence a následně přijati - 4	
- zařazení do evidence a během roku vyřazení z důvodů úmrtí nebo přijetí do jiného zařízení – 8	
Aktuální stav žádostí o umístění žadatelů k 31. 12. 2017 (tj. stav žádostí schválených a zařazených do evidence)	16
Věková struktura uživatelů	
27 - 44	1
45 - 65	25
66 - 75	20
76 - 85	9
86 - 95	9
Průměrný věk	70,5

Věková struktura v %

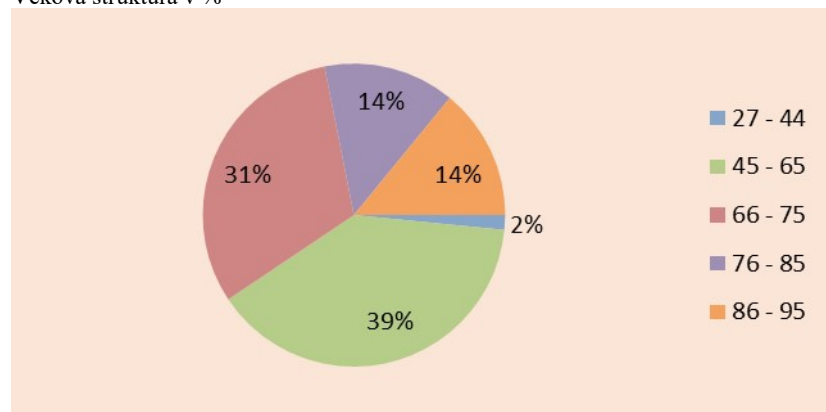

Popis ubytování ve službě DOMOV SE ZVLÁŠTNÍM REŽIMEM

Sociální služba Domov se zvláštním režimem je poskytována v budově Pavilon na třech odděleních: Pavilon 1 (P1), Pavilon 2 (P2) a Pavilon 3 (P3).
Kapacita k 31. 12. 2017 činila 65 lůžek.



Oddělení P1 – kapacita 28 lůžek

Typ pokojů	Počet pokojů
jednolůžkový se soc.zař. a kuch.linkou	1
dvoulůžkový	6
třilůžkový	5

Oddělení P2 – 22 kapacita lůžek

Typ pokoje	Počet pokojů
jednolůžkový	4
dvoulůžkový se soc.zařízením	1
dvoulůžkový	5
třilůžkový	2

Oddělení P3 – kapacita 15 lůžek

Typ pokoje	Počet pokojů
jednolůžkový	2
dvoulůžkový	5
třilůžkový	1

Vybavení pokojů

Všechny pokoje jsou vybaveny polohovacími lůžky s antidekubitárními matracemi, některá lůžka mají lamelový rošt a úložný prostor. Dále jsou na pokojích noční stolky, uzamykatelné šatní skříně, komody, stolek se židlemi, křesla polohovací nebo standardní.

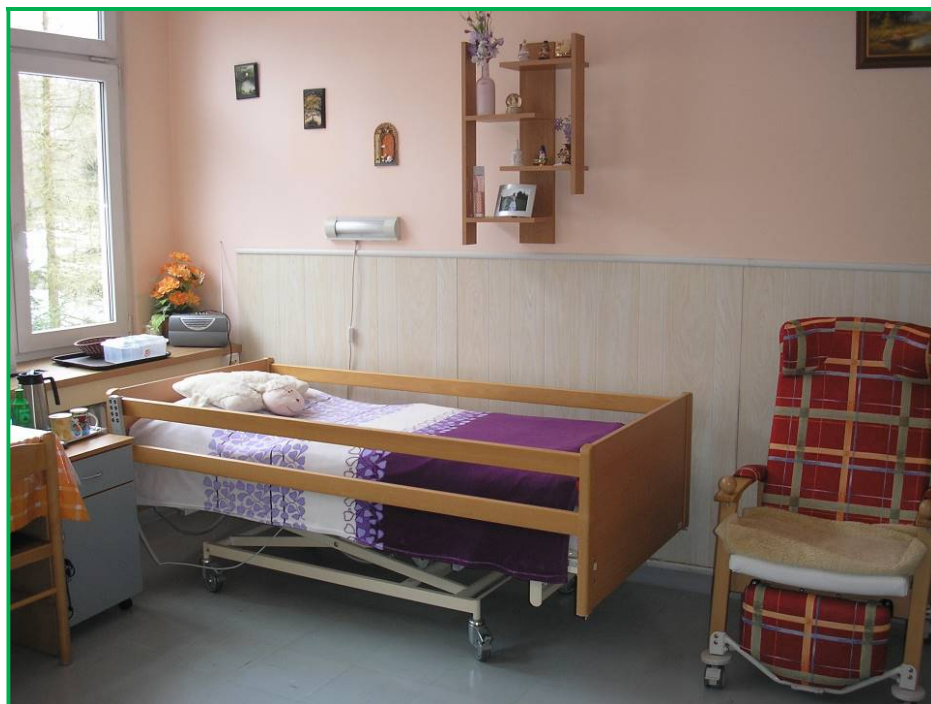

Další vybavení:

Kromě tří pokojů s vlastním soc. zařízením jsou na oddělení P1 a P2 společné koupelny s toaletami vždy pro dva sousedící pokoje. Tyto koupelny jsou vybaveny sprchovým koutem a WC s umyvadlem. Na odd. P3 jsou dvě společné koupelny, které jsou vybaveny vanou, sprchovým koutem. Dále jsou zde čtyři toalety.

Společné centrální koupelny na odděleních P1 a P2 jsou vybaveny hydraulickou vanou a mobilním koupacím lůžkem, k dispozici je myčka podložních mís a pračka se sušičkou, elektrický zvedák. Na každém oddělení jsou kuchyně vybavené elektrickým sporákem, ledničkou, mikrovlnnou troubou, varnou konvicí, myčkou nádobí a jídelním koutem. Na oddělení P1 a P2 jsou zvláště jídelny, které současně slouží také jako společenské místnosti a jsou vybaveny televizí.



Na odd. P3 je kuchyňka spojená s jídelnou v jedné místnosti, vybavena je jídelními stoly s židlemi. Na tuto místnost navazuje oddělený obývací pokoj s křesílký a televizí.

V přízemí budovy pavilonu je umístěný telefonní automat, v suterénu budovy se nachází tělocvična, která je pro imobilní uživatele přístupná plošinou. Tělocvična slouží jak ke sportovně-terapeutické činnosti, tak i k pořádání kulturních a společenských akcí pro uživatele. K dispozici zde jsou také dvě toalety, z nichž jedna je bezbariérová. Ve druhém podlaží pavilonu je rehabilitační místnost s moderním vybavením.

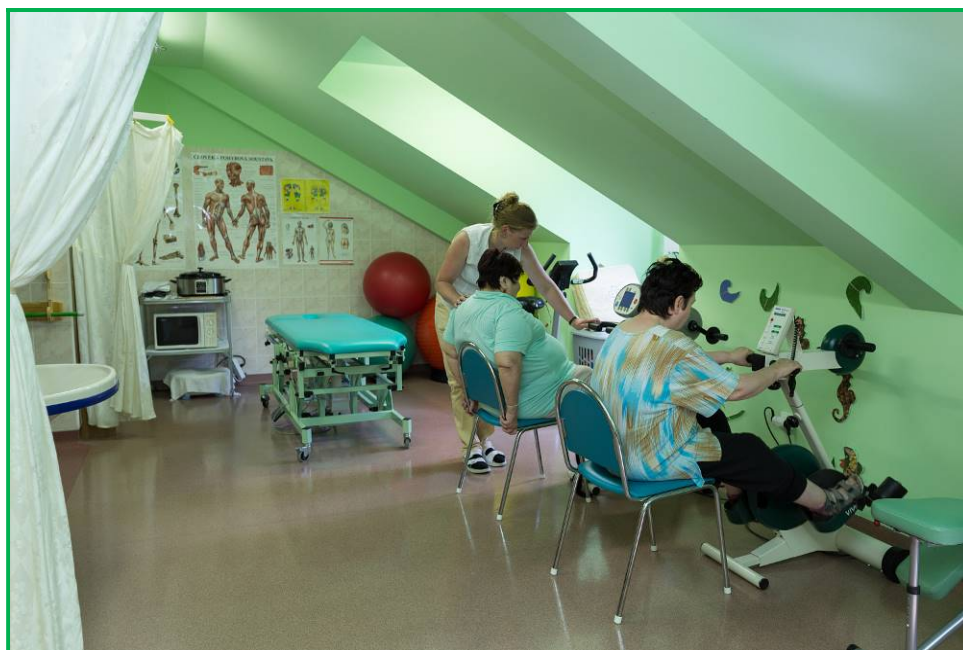

CENÍK ÚHRAD PRO SLUŽBU DOMOV SE ZVLÁŠTNÍM REŽIMEM – platný od 1. 2. 2017

Typ pokoje	ubytování	režijní náklady	ubytování celkem	strav. jednot.	režijní náklady	stravování celkem	CELKEM denní úhrada	CELKEM měsíční úhrada
Jednolůžkový pokoj se soc.zaříz. + kuch.linkou	105	75	180	80	60	140	320	9.600
Jednolůžkový pokoj společné soc.zařízení	90	75	165	80	60	140	305	9.150
Dvoulůžkový pokoj se soc.zařízením	85	75	160	80	60	140	300	9.000
Dvoulůžkový pokoj společné soc.zařízení	80	75	155	80	60	140	295	8.850
Třílůžkový pokoj	75	75	150	80	60	140	290	8.700

V roce 2017 došlo od 1. 2. ke zvýšení stravovací jednotky o 5 Kč/1 den (z původních 75 na 80 Kč). Celkem se zvýšila úhrada o 150 Kč/1 měsíc.

DOMOV SE ZVLÁŠTNÍM REŽIMEM

Domov se zvláštním režimem se nachází v budově tzv. pavilonu a díky svým konstrukčním dispozicím je přirozeně rozdělen na tři části – tři oddělení (P1, P2, P3).

Pracovníci věnující se aktivizační činnosti a sociálně terapeutickým činnostem mají připraveny **pravidelné (individuální či skupinové) programy**, které uživatelům nabízí především s ohledem na jejich individuální schopnosti, zájmy a záliby.

ODDĚLENÍ P1

Uživatelé oddělení P1 spolupracují (individuálně či skupinově) s aktivizačními pracovníky především na těchto činnostech:

Individuální a skupinové návštěvy snoezelenu

– speciální terapie, která je vedena proškolenými pracovníky. Prostory snoezelenu, pomůcky, vybavení apod. jsou přizpůsobeny individuálním potřebám jednotlivých uživatelů.

Tvořivá dílna

– zde pracovníci cíleně rozvíjí manuální dovednosti uživatelů, čímž zároveň pracují také s jejich fantazií, pocity, individuálními preferencemi apod.

Muzikoterapie

- posezení s písničkami v kombinaci se zdravotním cvičením
- posezení s písničkami v kombinaci s hrou na jednoduché přírodní nástroje
- poslech oblíbených písniček, oblíbené hudby

Taneční s vozíky

– speciální terapie navazující na práci Dr. Petra Velety, který do našeho zařízení přinesl koncept TANEČNÍ TERAPIE PRO SENIORY

Uživatelé se schází cca 4x týdně. Práce s uživateli z oddělení P1 je zaměřená na práci spíše individuální, popřípadě na práci v menší skupině – což uživatelům více vyhovuje.

V rámci individuální práce s uživateli jsou používány prvky biblioterapie, trénování paměti, prvky reminiscenční terapie, duchovní činnost apod.

ODDĚLENÍ P2

Práce na oddělení P2 je zaměřená cíleně především na individuální potřeby uživatelů se sluchovým postižením a dále seniorům.

P2 neslyšící uživatelé

Službu DZR využívají také uživatelé s postižením sluchu. S uživateli pracuje pracovník, který je schopen reagovat na jejich speciální komunikační a individuální potřeby a další pracovníci, kteří s ním dále spolupracují.

Neslyšící uživatelé se schází vždy 2x týdně a věnují se těmto činnostem:

Ruční práce

- práce s tradičními materiály a technikami (šití, vyšívání, pletení, háčkování apod.)
- seznámení a práce s méně tradičními technikami (ubrousková technika, plstění apod.)
- výroba užitných a dekoračních výrobků (ozdobné předměty, koupelové soli apod.)

Individuální a skupinové návštěvy snoezelenu

- viz. výše

Biblioterapie ve znakovém jazyce

- pracovník zprostředkovává různé texty sluchově postiženým uživatelům pomocí znakového jazyka. S ohledem na věk a preference uživatelů se často jedná o duchovní literaturu, o informace o zajímavých místech u nás či ve světě apod.

Filmové odpoledne ve znakovém jazyce

- pracovník uživatelům pouští filmy, které mají tlumočení ve znakovém jazyce

Trénování paměti

Muzikoterapie

– sluchově postižení uživatelé s oblibou pracují s bubny, specifika práce s tímto nástrojem umožňují vnímat i sluchově postiženým uživatelům rytmus, vibrace, jednotlivé údery apod.

Pracovníci při práci s uživateli kladou důraz především na přirozený rytmus roku (jaro, léto, podzim, zima), dále pak na významné a tradiční mezníky roku a současně vždy pracují s ohledem na duchovní založení uživatelů.

P2 klub seniorů – KLUBÍČKO

Pracovníci se na oddělení P2 věnují také aktivizaci seniorů. Velmi oblíbenou činností je také již tradiční setkávání klubu seniorů KLUBÍČKO.

Uživatelé navštěvující tento klub se schází vždy 1x týdně a věnují se především těmto činnostem:

Individuální a skupinové návštěvy snoezelenu

- viz. výše

Trénink paměti v kombinaci s pohybovými aktivitami

- především se jedná o cílené procvičování paměti a dalších kognitivních funkcí jako je slovní zásoba, koncentrace pozornosti, logika, kreativita, zrakově - prostorové schopnosti seniorů

Duchovní činnost

- individuální práce s uživatelem např. formou předčítání, soukromých schůzek s duchovním apod.
- dále pak organizace a zprostředkování duchovní činnosti pro uživatele – pravidelné mše v zařízení, poutní zájezdy, pravidelná setkávání s členy Sboru Bratrské jednoty baptistů v Brně

Ruční práce – tvořivá činnost

- viz. výše

Muzikoterapie

- poslech oblíbených písní, poslech oblíbené hudby
- zpívání oblíbených písní za doprovodu nástroje apod.

Filmový klub

– promítání filmů na přání, kdy mezi nejoblíbenější patří tradiční „filmy pro pamětníky“

Mezi velmi oblíbené činnosti klubu seniorů jsou schůzky, na kterých uživatelé s pracovníky vzpomínají na svou minulost (prvky reminiscenční terapie), na svá oblíbená jídla apod. Vzpomínka na určité jídlo, koláč apod. často vedou k tomu, že si je uživatelé za podpory pracovníka připraví a společně sní.



Mezi další přirozeně využívané terapeutické prvky patří zooterapie. Tato terapie není cílená ve smyslu práce pracovníků. Na oddělení P2 se pohybuje kočka (patří jedné z uživatelék), která tzv. zooterapii vykonává zcela přirozeně.

ODDĚLENÍ P3

Uživatelé oddělení P3 spolupracují (individuálně či skupinově) s aktivizačními pracovníky především na těchto činnostech:

Individuální a skupinové návštěvy snoezelenu

- viz. výše

Trénink paměti – kondiční cvičení

- viz. výše

Tvořivá dílna

- viz. výše

Duchovní činnost

- viz. výše

Uživatelé se schází s pracovníky cca 3x týdně.

Pracovníci při práci s uživateli opět kladou důraz především na přirozený rytmus roku (jaro, léto, podzim, zima), dále pak na významné a tradiční mezníky roku a současně vždy pracují s ohledem na duchovní založení uživatelů.

ZREALIZOVANÉ AKCE V ROCE 2017 – DZR

- 16.4. Neděle velikonoční – bohoslužba v Boskovicích
- 4. 5. Taneční odpoledne s přáteli z Velkých Opatovic
- 18.6. Návštěva kostela v Cetkovicích-nedělní mše
- 21.6. Grilování pod pergolou s doprovodem hry na harmoniku
- 29.6. Výlet do Vranova u Brna na mši svatou, spojeno s večerí v Sudicích
- 21. – 23. 7. Tradiční pouť v Šebetově
- 9.8. Vystoupení bratří Petrášů na nádvoří zámku
- 13.9. Návštěva domova Paprsek – slavnostní otevření Zookoutku
- 16. – 17. 9. Dny otevřených dveří Sociálních služeb Šebetov
- 13.10. Vystoupení žáčků ZŠ Šebetov
- 24.10. Večeře v restauraci Nová Duha v Sudicích
- 2. 12. Vánoční jarmark Sociálních služeb Šebetov
- 6.12. Paprskový ples ve Velkých Opatovicích
- 8.12. Kosmetické dopoledne – návštěva profesionální kosmetičky a vizážistky značky Mary Kay
- 11.12. Muzikodrama – Růžena Koudelková, v kapli
- 13.12. Divadelní vystoupení studentů Národohospodářské školy z Boskovic
- 14.12. Vánoční koncert tria Paleta Bend z Letovic v kapli
- 19.12. Vánoční besídka v tělocvičně

DALŠÍ AKTIVITY UŽIVATELŮ – DZR

Mimo výše uvedené aktivity mohou uživatelé služby DZR zúčastnit také některé ze zájmových činností. V nabídce je např.:

- klub vaření, pečení, přípravy tradičních i netradičních jídel - **Hrnečku vař**
- práce s přírodními materiály – **Tajemství přírody**
- setkávání všech, co si rádi společně zaspívají – **Zpíváme si pro radost**
- vzpomínání a zpívání písniček „našeho mládí“ – **V lidovém tónu**
- setkávání všech, co si rádi zatančí – **V rytmu tance**
- klubové sledování oblíbených filmů – **Filmový klub**
- četba z oblíbených knih, vzpomínání... - „...a léta běží...“
- setkávání nad biblí, zpívání písní z kancionálu, modlitba růžence... - **Modlitební setkání**
- seznámení s cizími zeměmi – zvyky, kulturou apod. - **Cestománie**

Mimo to se uživatelé sami či za podpory a pomoci pracovníků věnují i svým dalším oblíbeným činnostem, soukromým koníčkům apod.:

- tradiční ruční práce – vyšívání, pletení, háčkování...
- četba knih, oblíbených časopisů
- poslech rádia – oblíbené pořady, hudba, „živé slovo“
- sledování oblíbených pořadů v televizi
- nákupy, běžné pochůzky za přáteli apod.
- procházky
- setkávání s přáteli a známými



V rámci individuální práce s uživateli jsou také oblíbené a využívané individuální cesty k přátelům v bývalém místě bydliště, na hřbitov apod.

Někteří z uživatelů služby také využívají možnosti navštěvovat dílny v zařízení:

- tkalcovská dílna
- keramická dílna
- dílna na výrobu doplňků
- zahradnická dílna, kde se činnost odvíjí od ročního období (jaro, léto podzim – pracuje se hlavně venku, v zimě se dílna zaměřuje na práci s pedigem, voskem a dalšími materiály)
- dřevodílna



c) CHRÁNĚNÉ BYDLENÍ

Stanovená kapacita služby pro rok 2017:	20
Skutečná kapacita k 1. 1. 2017:	20
Počet uživatelů k 31. 12. 2017:	19
Počet příjmů:	1
Počet ukončených pobytů:	2
- v rámci přechodu ze služby ChB do DOZP	1
- do jiného zařízení	1
Evidence odmítnutých žadatelů k 31.12.2017 (z důvodu naplněné kapacity a zařazení do evidence žadatelů 1.1. – 31.12.2017)	0
Aktuální stav žádostí o umístění žadatelů k 31. 12. 2017 (tj. stav žádostí schválených a zařazených do evidence)	2
Věková struktura uživatelů	
19 - 26	1
27 - 44	3
45 - 65	14
66 - 75	1
Průměrný věk	53,3

Věková struktura v %

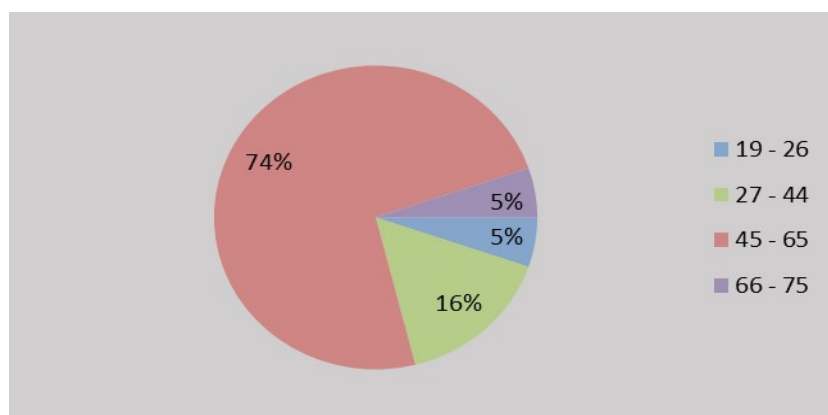

Úroveň poskytovaných služeb

Ubytování:

- ubytování uživatelů Chráněného bydlení je v roce 2017 zajišťováno prostřednictvím služby chráněné bydlení v pronajatých bytech v bytových domech v Šebetově (6 bytů) a Boskovicích (1 byt)
- v roce 2017 došlo k výměně bytů, kdy uživatelé měli tak možnost nastěhovat se do modernějších prostor
- služba zahrnuje také praktickou pomoc při stěhování, pomoc při zajištění dopravního prostředku ke stěhování
- pomoc při zařizování domácnosti, s údržbou domácnosti a zajištění různých oprav v bytě.

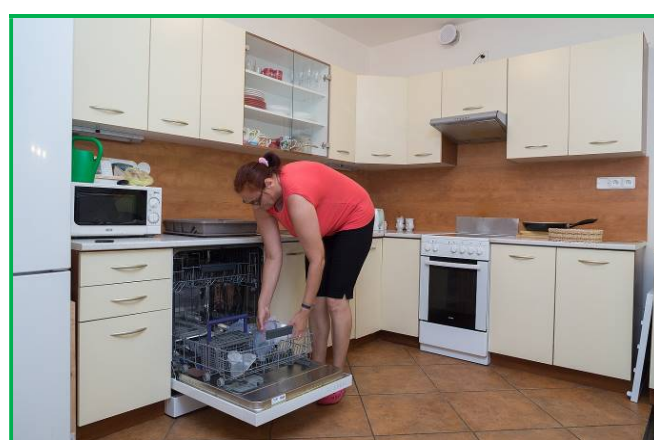
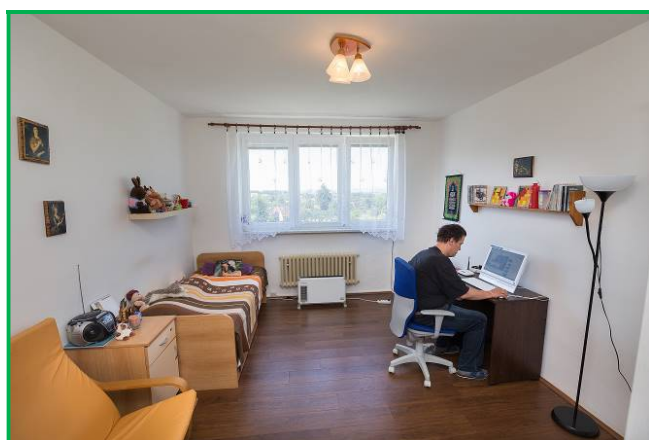

Úklid

Jedná se o praktickou pomoc a podporu pracovníků uživatelům při zajišťování každodenní péče o domácnost. Tato pomoc je zajišťována formou nácviků dovedností s asistentem:

- jde především o úklid domácnosti - klasický každodenní úklid nebo úklid většího rozsahu,
- nácviky obsluhy a základní údržby domácích spotřebičů,
- starost o prádlo - praní, věšení, žehlení a třídění prádla,
- získání dovedností v oblasti menších domácích prací - výměna žárovky, odmražení lednice, vyčištění sušičky či pračky apod.

Praní:

Jedná se opět o praktickou pomoc a podporu pracovníků uživatelům, kdy uživatelé:

- nacvičují manipulaci s pračkou a sušičkou, která je součástí každého bytu Chráněného bydlení vč. práce s odpovídajícími pracími prostředky
- učí se třídít prádlo
- pomáhají prádlo věšet a sušit venku
- sbírají usušené prádlo a učí se ho skládat a vhodně ukládat
- učí se vhodně pečovat o spotřebiče a sledovat jejich bezpečný provoz
- velké kusy (peřiny, zimní bundy apod. – tj. věci, které se do běžné pračky nevejdou) mají uživatelé možnost nechat vyprat v centrální prádelně v zařízení, popřípadě mohou také využít čistírnu v Boskovicích

Žehlení:

Běžné žehlení ošacení uživatelů a prádla z domácnosti (utěrky, ručníky...) je prováděno za pomoci asistentů přímo v bytech Chráněného bydlení.

Výše úhrady za ubytování se oproti roku 2016 nezměnila.

CENÍK PRO SLUŽBU CHRÁNĚNÉ BYDLENÍ

Poskytnutí ubytování

Poskytnutím ubytování se rozumí ubytování, které má znaky bydlení v domácnosti, v případě potřeby praní a drobné opravy ložního a osobního prádla a ošacení, žehlení. Úhrada dle vyhlášky č. 505/2006 Sb., kterou se provádějí některá ustanovení zákona o sociálních službách, ve znění pozdějších předpisů může dosáhnout maximální výše 210 Kč denně.

Typ bydlení	Úhrada za 1 den	Úhrada za 1 měsíc (30 dnů)
Byt č. 1 (ubytování pro 2 osoby)		
Dvoulůžkový pokoj, kuchyňka, jídelna-společenská místnost, koupelna, WC	160 Kč	4800 Kč
Byt č. 2 (ubytování pro 3 osoby)		
Třílůžkový pokoj, kuchyň, koupelna, WC	160 Kč	4800 Kč
Byt č. 3 (ubytování pro 2 osoby)		
Dva dvoulůžkové pokoje, velká společenská místnost s kuch.linkou a obývací částí s balkonem, koupelna, WC	180 Kč	5400 Kč
Byt č. 4 (ubytování pro 4 osoby)		
Dva dvoulůžkové pokoje, společenská místnost, kuchyň, koupelna, WC	180 Kč	5400 Kč
Byt č. 5 (ubytování pro 3 osoby)		
Dva jednolůžkové pokoje + jeden jednolůžkový pokoj jehož součástí je společenský kout a balkon, kuchyň, koupelna, WC	180 Kč	5400 Kč
Byt č. 6 (ubytování pro 3 osoby)		
Jeden dvoulůžkový pokoj s balkonem a jeden jednolůžkový pokoj, jehož součástí je jídelní kout, kuchyňka, koupelna s WC	170 Kč	5100 Kč
Byt č. 7 (ubytování pro 3 osoby)		
Jeden jednolůžkový pokoj a jeden dvoulůžkový pokoj s balkonem, kuchyň s jídelním koutem, sprchový kout, WC	170 Kč	5100 Kč

Úkony péče

Za podporu a pomoc při poskytování sociální služby *Chráněné bydlení* hradí uživatelé služby úhradu podle skutečně poskytnutých úkonů ve výši, která nesmí překročit maximální výši uvedenou ve vyhlášce č. 505/2006 Sb., kterou se provádějí některá ustanovení zákona o sociálních službách, ve znění pozdějších předpisů.

V případě, že uživatel je příjemcem příspěvku na péči, zavazuje se poskytovatel účtovat za poskytované úkony péče měsíčně maximálně do výše přiznaného příspěvku na péči. Poskytované úkony přesahující částku přiznaného příspěvku na péči nebudou uživateli účtovány.

V případě, že uživatel není příjemcem příspěvku na péči, jsou uživateli poskytovány úkony péče bez úhrady.

Pokud poskytování úkonů péče netrvá celou hodinu, výše úhrady se poměrně krátí (zaokrouhлено na započaté čtvrt hodiny). Konečná částka úhrady za úkony péče bude zaokrouhlována matematicky.

Popis úkonů péče	Stanovená úhrada
Pomoc při zajištění chodu domácnosti	
1. Pomoc při běžném úklidu a údržbě domácnosti.	130 Kč/hod
2. Pomoc při údržbě domácích spotřebičů.	130 Kč/hod
3. Podpora při hospodaření s penězi včetně pomoci s nákupy a běžnými pochůzkami.	130 Kč/hod
Výchovné, vzdělávací a aktivizační činnosti	
1. Pomoc při obnovení nebo upevnění kontaktu s přirozeným sociálním prostředím.	130 Kč/hod
2. Návlek a upevňování motorických, psychických a sociálních schopností a dovedností.	130 Kč/hod
3. Zajištění podmínek pro přiměřené vzdělávání.	130 Kč/hod
4. Podpora v oblasti partnerských vztahů	130 Kč/hod
5. Podpora při získávání návyků souvisejících se zařazením do pracovního procesu.	130 Kč/hod
Zprostředkování kontaktu se společenským prostředím	
1. Doprovázení do školy, školského zařízení, zaměstnání, k lékaři, na orgány veřejné moci a instituce poskytující veřejné služby a doprovázení zpět.	130 Kč/hod
2. Podpora a pomoc při využívání běžně dostupných služeb a informačních zdrojů.	130 Kč/hod
3. Pomoc při obnovení nebo upevnění kontaktu s rodinou a pomoc a podpora při dalších aktivitách podporujících sociální začleňování osob.	130 Kč/hod
Sociálně terapeutické činnosti	
Socioterapeutické činnosti, jejichž poskytování vede k rozvoji nebo udržení osobních a sociálních schopností a dovedností podporujících sociální začleňování osob. <i>Pracovní terapie v dílnách Soc.slужeb Šebetov, zájmové kroužky, ...</i>	130 Kč/hod
Pomoc při uplatňování práv, oprávněných zájmů a při obstarávání osobních záležitostí	
1. Pomoc při komunikaci vedoucí uplatňování práv a oprávněných zájmů	130 Kč/hod
2. Pomoc při vyřizování běžných záležitostí.	130 Kč/hod
Pomoc při osobní hygieně a poskytnutí podmínek pro osobní hygienu	
1. Pomoc při úkonech osobní hygieny.	130 Kč/hod
2. Pomoc při základní péči o vlasy a nehty.	130 Kč/hod
3. Pomoc při použití WC.	130 Kč/hod

Stravování je řešeno za podpory či pomoci asistentů dle Vnitřních pravidel Chráněného bydlení, které uživatel obdrží vždy před podpisem smlouvy.

Uživatel má možnost odebírat oběd z centrální kuchyně Sociálních služeb Šebetov, p.o. v ceně dle aktuálního ceníku. **K 1.2.2017 je cena oběda stanovena na 65 Kč.**

Snídaně, svačiny a večeře si připravují uživatelé za podpory asistenta.

Nákup potravin a surovin si hradí uživatelé sami ze svých finančních prostředků.

CHRÁNĚNÉ BYDLENÍ

Uživatelé Chráněného bydlení jsou pracovníky podporováni k využívání služeb a aktivit, které jsou nabízeny v okolí zařízení – obec, nejbližší města apod.

- kina, divadelní představení
- přednášky
- koncerty
- jarmarky (tradiční řemeslné, vánoční apod.)
- sportovní akce
- apod.

Vždy záleží na individuálních preferencích jednotlivých uživatelů, které akce se zúčastní, kterou si vyberou. Pracovník poskytuje uživatelům takovou míru podpory a pomoci, která je s ohledem na jejich individuální potřeby nutná.

V případě, že je zaujme některá z akcí, které jsou pořádány v rámci zařízení (např. přednášky, hudební vystoupení, Dny otevřených dveří Sociálních služeb Šebetov, p.o.

V zařízení také mohou využívat:

- snoezelen – viz. výše
- dílny v zařízení – viz výše
- účastní se aktivit souvisejících s duchovní péčí o uživatele (návštěvy mší, poutních zájezdů apod.)

V bytech Chráněného bydlení se uživatelé věnují především nácviku, tréninku a vykonávání činností, které úzce souvisí s chodem domácnosti a jejich soukromými zájmy, zálibami, koníčky.

Velice důležité jsou tréninky samostatnosti při pohybu, nakládání s financemi, osvojování si potřebných pracovních postupů apod.

ZREALIZOVANÉ AKCE V ROCE 2017 – CHB

- 4. 5. Taneční odpoledne s přáteli z Velkých Opatovic
- 6. 6. Zahájení grilovací sezóny - grilování pracovníků a uživatelů CHB
- 21. – 23. 7. Tradiční pouť v Šebetově
- 16. – 17. 9. Dny otevřených dveří Sociálních služeb Šebetov
- 24. 11. Společenský večer pořádaný Domovem Paprsek Olšany
- 2. 12. Vánoční jarmark Sociálních služeb Šebetov
- 6.12. Paprskový ples ve Velkých Opatovicích
- 13.12. Divadelní vystoupení studentů Národohospodářské školy z Boskovic
- 13. 12. Pomikulášská veselice v DBZ Náměšť nad Oslavou
- 14.12. Vánoční koncert tria Paleta Bend z Letovic v zařízení
- 19.12. Vánoční besídka v tělocvičně
- 24. – 26. 12. Vánoční svátky
- 29. 12. Společné předsilvestrovské posezení pracovníků a uživatelů CHB
- 31. 12. Silvestr

Dále:

- 16. – 17. 9. návštěva výročního XXV. Tradičního Hrnčířského jarmarku v Boskovicích
- 30. 9. – 1. 10. Návštěva XIV. tradičních Husích slavností v Boskovicích
- 4. 11. Tradiční setkání harmonikářů v Olešnici
- 8. – 9. 12. Návštěva XX. tradičního vánočního jarmarku v Boskovicích
- + další i drobnější akce v regionu – Boskovické běhy, Vánoční polévka v Boskovicích apod.



Uživatelé Chráněného bydlení se v bytech rádi věnují svým **oblíbeným činnostem a koníčkům**:

- ruční práce (pletení, háčkování, vyšívání apod.)
- zkouší i další zajímavé techniky – ubrousková technika, koláže na užitných nádobách apod.
- pracují s počítačem
- sledují oblíbené programy v televizi i rádiu
- kreslí, poslouchají hudbu, luští křížovky
- navštěvují knihovnu v obci apod.

Někteří z uživatelů Chráněného bydlení jsou hluboce věřící a tak je důležité nezapomínat i na **duchovní péči**.

- uživatelé, kteří to zvládnou, dochází sami nebo v doprovodu přátel či známých do kostela v Knínicích
- uživatelé mají možnost navštěvovat pravidelné mše v zařízení
- věnují se duchovní činnosti soukromě či s přáteli – např. modlitba růžence apod.

3. STRAVOVÁNÍ

Jídlo je připravováno v průměru pro 130 klientů celodenně a v průměru 60 obědů pro klienty chráněného bydlení, zaměstnance a cizí strážníky.

Stravovací provoz má 11 zaměstnanců včetně vedoucí stravování.

Naše zařízení má funkčně vybavenou kuchyň včetně přilehlých skladů.

Strava se podává 5x denně podle dietních požadavků jednotlivých uživatelů vhodně upravená. .

K porcování dochází na stravovacím úseku ve výdejní části kuchyně dle časového plánu. V uzavřených termolínách je podáváno jídlo pro 22 uživatelů na různá oddělení. Ostatní strava je transportována ve vyhřívaných vozících a vydávána v jídelnách příslušných úseků. V centrální jídelně v zámku se stravují zaměstnanci, uživatelé, kteří do našeho zařízení docházejí z odloučených bytů, případně cizí strážníci.

Jídelníčky jsou sestavovány vedoucí stravování, po vzájemné konzultaci s vedoucí úseku přímé obslužné péče DOZP, DRZ a zdravotní péče a vedoucími oddělení. Pravidelně se schází stravovací komise.

Uživatelé mají možnost i za použití fotodokumentace jídel si vybrat ze dvou nabízených variant oběda v pondělí – pátek. Tuto možnost výběru mohou využívat i zaměstnanci.

Přehled diet:

D3 - racionální	89
D4 – s omezením tuku	35
D4 – mixovaná strava	15
D9 - diabetická	25

Náklady za poskytnutí stravy, poslední úprava 1.2.2017 Připravené počty jídel v roce 2017

Snídaně klienti	44 957
Obědy klienti	49 694
Večeře klienti	45 033
Obědy zaměstnanci	15 859
Obědy cizí	1 499

stravovací jednotka	80,-Kč
režie	60,-Kč
Celkem za celodenní stravu	140,-Kč

Výše úhrady stravy uživatelů je stanovena ve smlouvě o poskytování služby podle platného ceníku – viz směrnice č. 14 Stravování. Cena za oběd pro cizí strávníky za rok 2017 činila 65 Kč.



4. ZDRAVOTNÍ PÉČE

Zdravotní péče pro uživatele všech poskytovaných služeb (DOZP, DZR a CHB) je zajišťována formou návštěvní služby praktických a odborných lékařů přímo v zařízení. Do zařízení dochází praktičtí lékaři, psychiatr, ortoped, gynekolog, stomatolog.

Péče v odborných ambulancích a neodkladná akutní péče mimo ordinace hodiny těchto lékařů je prováděna ve spádových zdravotnických zařízeních v Boskovicích, Blansku a Brně.



5. TECHNICKO-HOSPODÁŘSKÝ ÚSEK

a) úsek prádelny

Prádelna zajišťuje praní prádla uživatelů zařízení, ložního prádla a pracovního oblečení zaměstnanců.

Do vybavení prádelny patří:

- 4 pračky
- 3 sušičky
- 1 mandl
- 1 žehlicí lis



b) úsek údržby

Úsek údržby provádí:

- údržbu a běžné opravy veškerých zařízení
- dopravu zaměstnanců na služební cesty
- dopravu uživatelů autobusem na zájezdy
- údržbu a běžné opravy vozidel
- v zimním období úklid sněhu a posyp vozovek
- v letním období ošetřování veškerých zelených ploch v areálu zařízení
- polní práce na zahradě zařízení
- základní ošetření stromů v parku
- zajištění vytápění – provoz plynové kotelny

Údržba má zámečnickou a stolařskou dílnu vybavenou základním zařízením. Dílna je umístěna v adaptovaných prostorách mezi budovou zámku a pavilonu.

Vozový park SS Šebetov tvoří:

- osobní automobil Fábria kombi
- osobní automobil Rapid
- minibus Renault Trafic
- autobus Karosa se zdvihací plošinou
- malotraktor Farmář
- travní traktůrek Husqvarna
- mulčovač Hurricane
- půdní frézka MF 70



6. ZÁKLADNÍ EKONOMICKÉ ÚDAJE

(k poslednímu dni příslušného účetního období)

Údaje z rozvahy k 31.12.2017		tis.Kč
Aktiva celkem		101 846
z toho	Stálá aktiva	93 089
	Zásoby	176
	Pohledávky	805
	Finanční majetek	7 776
	Ostatní aktiva	0
Pasiva celkem		101 846
z toho	Jmění účetní jednotky	93 663
	Finanční a peněžní fondy	1 599
	Hospodářský výsledek	1
	Cizí zdroje (závazky)	6 583